

Marché du travail

Nombre de demandeurs d'emploi au T3 2025

	Catégorie A		Catégories A, B, C	
	Nombre	Évolution annuelle (en %)	Nombre	Évolution annuelle (en %)
Cher	11 970	7,7	21 620	4,3
Eure-et-Loir	17 710	5,4	32 600	2,9
Indre	8 220	10,2	15 240	6,9
Indre-et-Loire	24 950	6,2	49 020	3,2
Loir-et-Cher	11 990	8,1	23 870	5,3
Loiret	30 030	5,8	56 260	3,1
Centre-Val de Loire	104 880	6,7	198 610	3,8
France métropolitaine	3 045 800	7,8	5 410 100	5,4

Source : France Travail-Dares, STMT – Données CVS – CJO  
Catégorie A : demandeurs d'emploi tenus de rechercher un emploi, sans emploi  
Catégorie B : demandeurs d'emploi tenus de rechercher un emploi, ayant exercé une activité réduite courte (de 78 heures ou moins sur un mois)  
Catégorie C : demandeurs d'emploi tenus de rechercher un emploi, ayant exercé une activité réduite longue (de plus de 78 heures sur un mois)

Profil des demandeurs d'emploi de catégories ABC au T3 2025

	Nombre	Part (en %)	
	Centre-Val de Loire	Centre-Val de Loire	France métropolitaine
Ensemble	198 610	100	100
Femmes	101 860	51,3	50,7
Longue durée	89 300	45	43,8
Moins de 25 ans	30 720	15,5	14,5
50 ans ou plus	53 580	27	26,3

Source : France Travail-Dares, STMT – Données CVS – CJO

Taux de chômage par zone d'emploi au T3 2025 (en %)

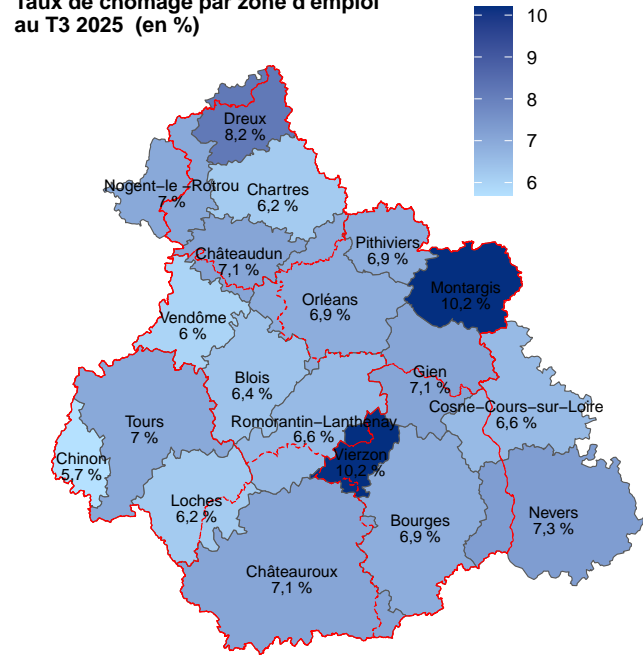

Source : Insee, taux de chômage localisés au sens du BIT

Taux de chômage selon le sexe et l'âge (en %)

	Ensemble	Hommes	Femmes	15-24 ans	24-49 ans	50 ans ou plus
Cher	7,1	7,2	7,0	20,1	6,5	4,3
Eure-et-Loir	6,9	7,0	6,9	18,7	6,2	4,5
Indre	6,9	7,2	6,6	19,2	6,2	4,3
Indre-et-Loire	6,6	6,9	6,3	17,4	5,8	4,1
Loir-et-Cher	6,2	6,4	5,9	16,9	5,4	4,1
Loiret	7,4	7,4	7,4	19,5	6,5	4,6
Centre-Val de Loire	6,9	7,0	6,7	18,5	6,1	4,3
France métropolitaine	7,2	7,3	7,0	18,4	6,4	4,7

Source : Insee, taux de chômage annuels localisés 2024

Évolution trimestrielle du taux de chômage

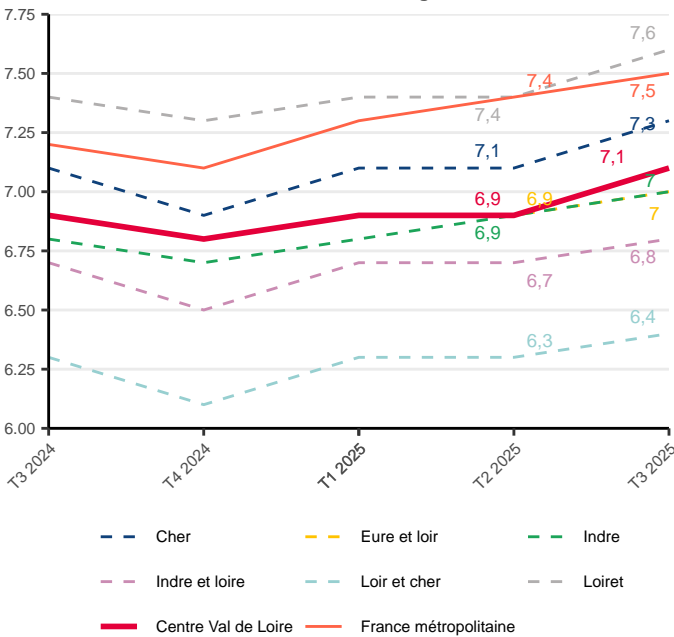

Source : Insee, taux de chômage localisés calculés au sens du BIT

Contact

Dreets Centre-Val de Loire  
Cité administrative Coligny – Bâtiment C  
131 rue du faubourg Banner CS 85809  
45058 ORLEANS CEDEX

Pour plus d'informations :  
Accueil du lundi au vendredi de 9h à 17h  
Mail : dreets-cvl.statistiques @ dreets.gouv.fr  
Téléphone : 02 38 77 68 00

Directrice de la publication : Véronique Carré

<https://centre%2Dval%2Dde%2Dloire.dreets.gouv.fr/>



Direction régionale  
de l'économie, de l'emploi,  
du travail et des solidarités

LES CHIFFRES  
CLES DE LA DREETS

Janvier 2025

La région Centre-Val de Loire, c'est :

- 2,6 millions d'habitants (4 % de la population française)
- La 6ème région en termes de superficie
- Une population vieillissante localisée principalement dans le sud
- Une sous-densité de médecins importante
- Un taux de chômage (6,9 %) inférieur à la moyenne nationale métropolitaine (7,3 %) au deuxième trimestre 2025
- Des pôles d'emploi principalement situés à Orléans, Tours et Chartres
- Plus de 81 000 établissements actifs
- La quatrième région en terme d'emploi industriel

Taux de variation annuel moyen de la population entre 2016 et 2022 (en %)

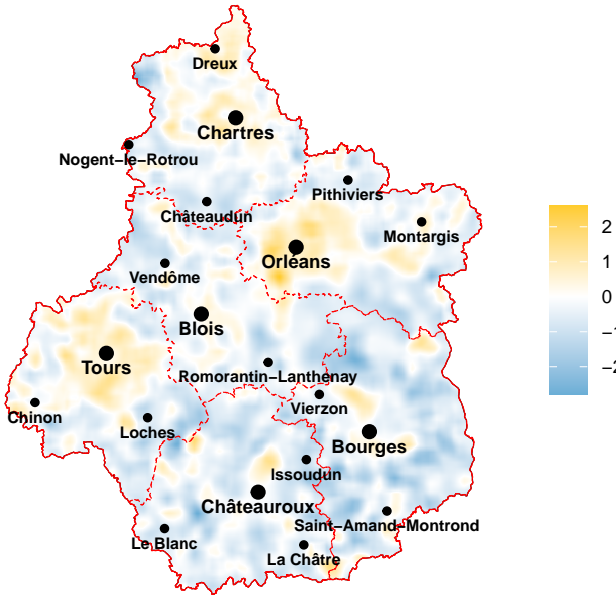

Source : Insee, recensements de la population 2016 et 2022

Population – Démographie

Évolution de la population (base 100 en 1999)

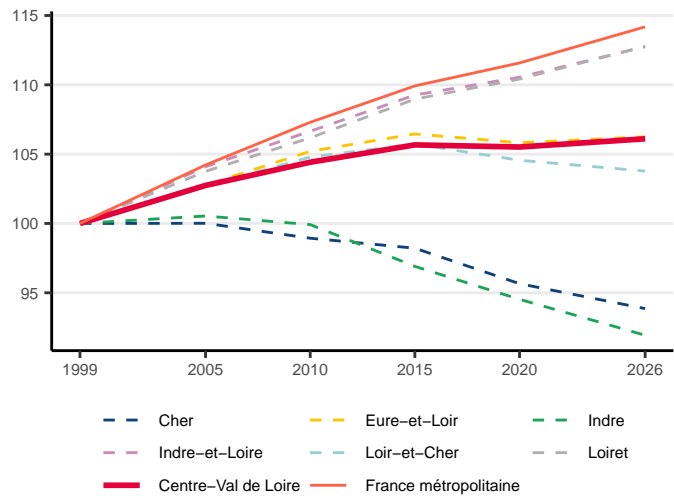

Source : Insee, estimations de population

Structure de la population

	Population	Part des femmes	Part des hommes	Part des 0 à 24 ans	Part des 25 à 59 ans	Part des 60 ans ou plus
Cher	295 279	50,9	49,1	25,1	40,0	34,9
Eure-et-Loir	433 197	51,0	49,0	28,3	42,6	29,1
Indre	212 712	51,8	48,2	22,9	38,7	38,4
Indre-et-Loire	624 278	51,9	48,1	28,0	42,1	29,9
Loir-et-Cher	326 899	51,3	48,7	25,3	40,6	34,1
Loiret	696 921	51,1	48,9	29,4	42,3	28,2
Centre-Val de Loire	2 589 286	51,3	48,7	27,4	41,5	31,1
France métropolitaine	66 792 845	51,4	48,6	27,9	43,4	28,7

Source : Insee, estimations de population 2026

Pyramide des âges de la population centro-ligérienne (en %) et comparaison avec la France métropolitaine

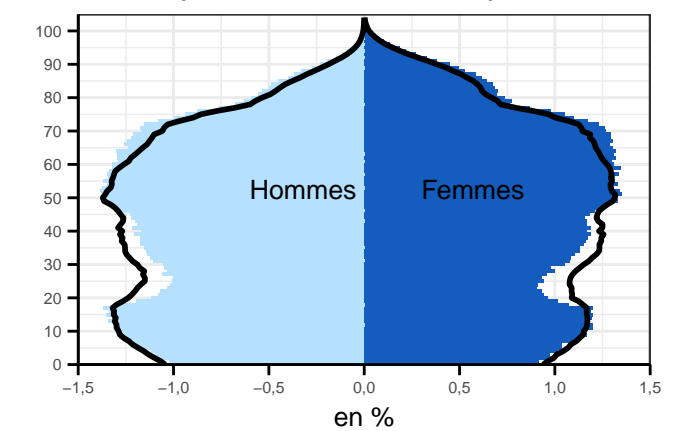

Source : Insee, recensement de la population 2022  
Note de lecture : 1,0 % des habitants du Centre-Val de Loire et 1,2 % des habitants de France métropolitaine sont des femmes de 30 ans

Conditions et relations au travail

Nombre d'accidents du travail avec arrêt selon leur niveau de gravité pour le régime général

	2021	2022	2023
Nombre d'accidents avec arrêt	25 682	21 533	20 769
Nombre d'accidents avec IPP < 10%	568	593	668
Nombre d'accidents avec IPP > 10%	307	338	419

Source : Carsat Centre-Val de Loire

Répartition des accidents du travail en 2023 pour le régime général

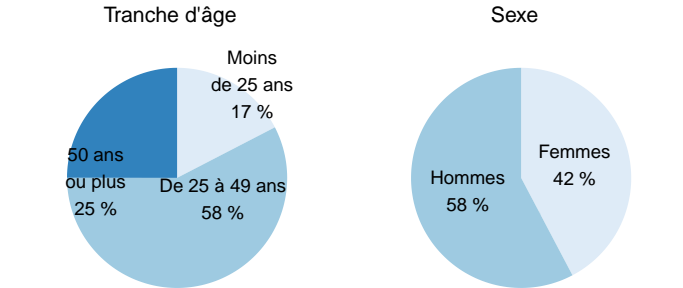

Répartition sectorielle et indice de fréquence des accidents du travail avec arrêt dans les cinq secteurs les plus accidentogènes pour le régime général

	Nombre d'AT avec arrêt	Part des AT avec arrêt (en %)	Indice de fréquence*
Hébergement médico-social et social et action sociale sans hébergement	2 542	12,2	5
Construction	2 984	14,4	5
Transports et entreposage	2 072	10,0	4
Arts, spectacles et activités récréatives	383	1,8	4
Production et distribution d'eau ; assainissement, gestion des déchets et dépollution	260	1,2	4
Les 5 secteurs les plus accidentogènes	8 241	39,6	5
Tous secteurs d'activité confondus	20 769	100,0	3

\*L'indice de fréquence correspond au nombre d'accidents du travail en premier règlement pour 1 000 salariés

Source : Carsat Centre-Val de Loire

Maladies professionnelles en 2023 pour le régime général

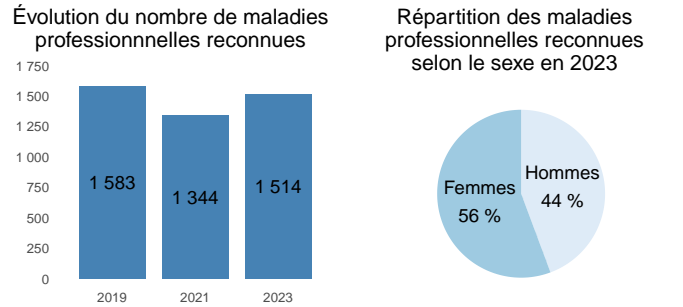

Source : Carsat Centre-Val de Loire

Principales maladies professionnelles reconnues pour le régime général

Affections péri-articulaires	1 623
Affections du rachis lombaire (manutention)	78
Affections et cancers broncho-pulmonaires liés à l'amiante	33
Lésions du ménisque	34
Affections du rachis lombaire (vibrations)	9

Source : Carsat Centre-Val de Loire 2023

Nombre d'accidents du travail avec arrêt selon leur niveau de gravité pour le secteur agricole

	2019	2021	2023
Nombre d'accidents avec arrêt	1 642	1 639	1 543
Nombre d'accidents avec IPP < 10%	155	112	99
Nombre d'accidents avec IPP > 10%	53	30	43

Source : CCMSA

Accords d'entreprises en 2024

Accords collectifs	3 408
Accords	2 647
Avenants	761
Autres textes dont :	990
Plans d'actions et décisions unilatérales de l'employeur	675
Dénoncations d'un accord	134
Désaccords (procès verbal)	94
Adhésions	83
Total des textes déposés	4 398

Source : Dares, base statistique des accords

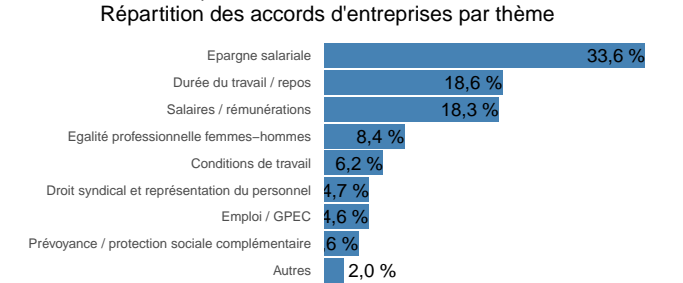

Répartition des accords d'entreprises par secteur d'activité

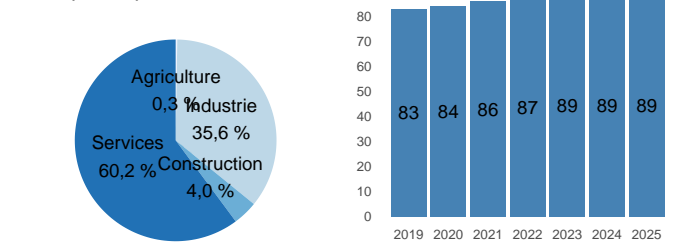

Source : DGT, fichier de déclaration de l'Index

Index Egapro en 2025 sur les salaires de 2024 :  
Part des entreprises obtenant une note supérieure à 75 : 96 %  
(parmi celles qui ont publié un index calculable)  
Seules 3 % des entreprises obtiennent la note maximale

Politiques de l'emploi

Entrées dans les principaux dispositifs d'aide à l'emploi

	2023	2024	2025 (p)
Parcours emploi compétences (PEC) et contrats d'accompagnement dans l'emploi (CUI–CAE)	1 182	1 209	353
Contrat initiative emploi (CUI–CIE)	747	274	1
Insertion par l'activité économique (IAE) dont :	10 655	10 594	5 295
Atelier et Chantier d'Insertion	6 397	6 526	3 173
Associations Intermédiaires	1 975	1 747	906
Entreprise de Travail Temporaire d'Insertion	717	649	337
Entreprise d'Insertion	1 566	1 672	879
Apprentissage	26 811	27 950	24 839
Contrat de professionnalisation	3 208	2 404	1 912
Contrat engagement jeune	14 842	14 808	11 003
Contrat engagement jeune première entrée	10 878	10 281	7 838
Parcours contractualisé d'accompagnement vers l'emploi et l'autonomie (PACEA)	10 671	9 589	8 965
Emplois francs	857	857	//

Source : Dares, Tableau de bord des politiques de l'emploi (PoEm)

Les données sont mises à jour en continu. Les données diffusées peuvent ainsi être provisoires

Entrées en apprentissage en 2024

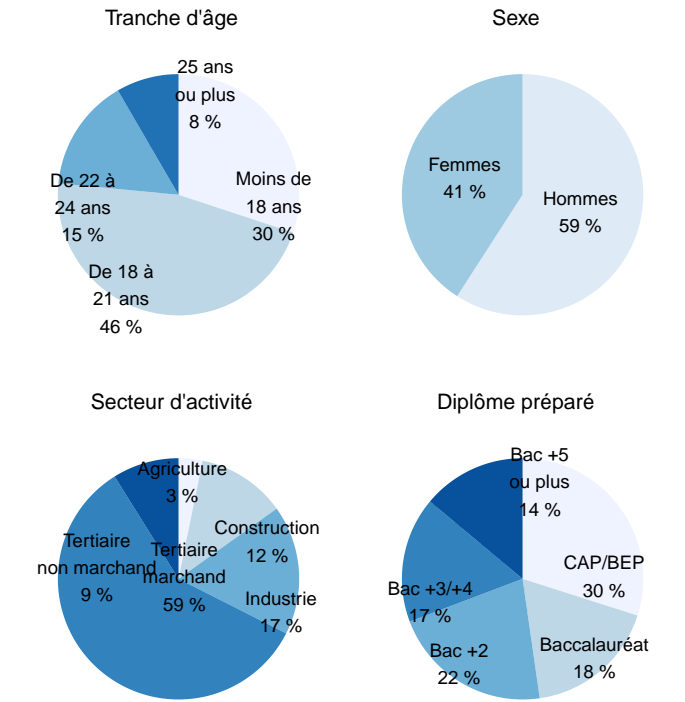

Source : Système d'information sur l'apprentissage de la Dares

Entrées en apprentissage et contrat d'engagement jeune en 2024

	18	28	36	37	41	45	CVL
Apprentissage dont :	2 583	4 172	2 013	8 246	3 638	7 298	27 950
Femmes	1 023	1 582	776	3 495	1 431	3 120	11 427
Hommes	1 560	2 590	1 237	4 751	2 207	4 178	16 523
CAP/BEP	837	1 410	709	2 232	1 291	1 791	8 270
Baccalauréat	500	738	418	1 461	702	1 102	4 921
Bac +2	420	900	387	1 879	664	1 695	5 945
Bac +3/+4	520	651	281	1 343	529	1 331	4 654
Bac +5 ou plus	269	444	200	1 204	421	1 311	3 849
Agriculture, sylviculture, pêche	144	102	140	201	136	173	898
Construction	256	569	276	992	528	706	3 327
Industrie	577	778	407	1 126	674	1 287	4 849
Tertiaire marchand	1 369	2 400	1 076	5 125	2 018	4 406	16 393
Tertiaire non marchand	237	324	113	802	281	726	2 484
Contrat engagement jeune	2 077	2 422	1 226	3 666	1 657	3 760	14 808

Source : Système d'information sur l'apprentissage de la Dares – Tableau de bord des politiques de l'emploi (PoEm)

Les données sont mises à jour en continu. Les données diffusées peuvent ainsi être provisoires.

Nombre de structures d'insertion en 2024

	18	28	36	37	41	45	CVL
Atelier et chantier d'insertion	7	16	5	14	10	19	71
Association intermédiaire	5	7	7	12	4	3	38
Entr. d'insertion	2	6	9	6	5	9	37
Entr. de Travail Temporaire d'Insertion	4	2	1	3	3	2	15
Entr. d'insertion travail indépendant	0	0	0	1	0	1	2
Ensemble	18	31	22	36	22	34	163

Source : Dares – ASP

Cohésion sociale

Nombre d'allocataires au 31 décembre 2024

	18	28	36	37	41	45	CVL	FM
RSA	8 810	8 760	5 210	14 610	7 460	16 210	61 060	1 840 250
AAH	8 760	7 340	6 020	11 480	6 960	10 690	51 250	1 358 970
ASS	1 050	1 480	780	1 980	980	2 290	8 560	264 740
Prime d'activité	21 830	28 070	16 190	48 120	22 900	50 700	187 810	4 812 960
Aide au logement	22 380	23 900	15 610	58 390	19 830	51 840	191 950	5 682 380

Source : Cnaf, Allstat FR6 et FR2 ; MSA

Politique de la ville en 2024

	18	28	36	37	41	45	CVL
Population QPV	14 974	30 192	11 189	41 531	17 454	50 076	165 416
Part des moins de 25 ans (en %)	37,6	40,4	38,6	38,5	40,0	41,4	39,8
Contrats ville	3	4	2	2	3	5	19
Nombre QPV	4	11	4	15	4	19	57
Délégués du préfet	2	2	1	2	1	3	11
Postes adultes relais	21	27	16	45	19	61	189
Éducateurs bataillons préventions	0	8	0	3	0	0	11
Nombre conseils citoyens	4	10	2	10	4	11	41
Programme réussite éducative	2	6	1	5	3	4	21

Source : ANCT

Formations valeurs de la République et laïcité (VRL) en 2024

- 49 formations déployées en Centre–Val de Loire
- 503 personnes formées
- Etudiants IFSI : 667 pour 4 IFSI
- Au total : 7 366 personnes formées depuis 2015

Nombre de places d'hébergements d'urgence en 2024

Hébergement d'urgence	2 185
Hôtel	211
Centres d'Hébergement et de Réinsertion Sociale	1 279
Dont places femmes victimes de violences	146

Source : Enquête mensuelle suivi du parc hébergement

Nombre de places en logements adaptés en 2024

	18	28	36	37	41	45	CVL
Pensions de famille	124	195	158	187	117	304	1 085
Dont résidences accueil	19	45	64	37	30	65	260
Intermédiation locative	//	//	//	//	//	//	1 677
Logement adapté dédié aux femmes victimes de violences	//	//	//	//	//	//	84

Source : DreetS – Pôle cohésion sociale

Budget global dédié à l'hébergement logement : 68,5 millions d'euros (dont les crédits Ukraine)

Protection juridique des majeurs

Au 31 décembre 2024, près de 22 900 majeurs protégés faisaient l'objet d'une mesure de protection juridique en Centre Val de loire. On dénombrait par ailleurs à la même date 20 services mandataires judiciaires à la protection des majeurs (établissement social), 123 mandataires individuels et 24 préposés en établissement.

Nombre de places en centres provisoires d'hébergement (CPH)

	Opérateur	Capacité en 2023	Capacité en 2024
Cher	Le Relais	67	67
	AIDAPHI	46	46
	GIP relais logement	12	12
Total Eure–et–Loir		58	58
Indre	AIDAPHI	52	52
Indre–et–Loire	COALLIA	98	98
Loir–et–Cher	ASLD 41	65	65
Loiret	COALLIA	52	52
	IMANIS	41	41
	Total Loiret	93	93
Centre–Val de Loire	Total	433	433

Source : DreetS – Pôle cohésion sociale

Signataires du contrat d'intégration républicaine (CIR) en 2024

	Total	dont BPI	Part des BPI (en %)
Cher	220	136	61,8
Eure–et–Loir	342	145	42,4
Indre	134	60	44,8
Indre et Loire	319	149	46,7
Loir–et–Cher	260	136	52,3
Loiret	724	253	34,9
Centre–Val de Loire	1 999	879	44,0

Source : DreetS – Pôle cohésion sociale / BPI : Bénéficiaires d'une protection internationale

Taux de pauvreté et niveau de vie

	Centre–Val de Loire	France métropolitaine
Taux de pauvreté (au seuil de 60 %)	13,5	14,9
Nombre de ménages fiscaux	1 137 000	28 307 900
Niveau de vie* (en €)		
Premier décile	8 790	7 940
Médiane	22 560	22 900
Neuvième décile	40 890	45 950

\* Le niveau de vie est un indicateur de revenu disponible pour chaque individu du ménage Champ : ménages fiscaux, hors communautés et sans-abris

Source : Insee–DGFiP–Cnaf–Ccmsa, Fichier localisé social et fiscal (FiLoSoFi) 2021

Emploi

Emploi par secteur d'activité (au lieu de travail)

	Nombre Centre–Val de Loire	Part (en %)		Évolution entre 2023 et 2024 (en %)	
		Centre–Val de Loire	France métró.	Centre–Val de Loire	France métró.
Emploi total, dont :	1 049 640	100	100	0,1	0,3
Salariés	937 210	89,3	88,7	–0,1	0,0
Non salariés	112 430	10,7	11,3	2,1	2,8
Agriculture	28 860	2,7	2,0	–1,5	–0,7
Industrie	155 670	14,8	11,4	0,4	0,5
Construction	70 300	6,7	6,4	–1,2	–1,1
Tertiaire marchand	465 850	44,4	50,1	–0,1	0,3
Tertiaire non marchand	328 950	31,3	30,1	0,7	0,7

Source : Insee, Estimations d'emploi localisées, données 2023 (définitif) et 2024 (provisoire)

Population active ayant un emploi de 15 à 64 ans selon la catégorie socioprofessionnelle

	Centre–Val de Loire		France métró.	
	Effectif	%	Effectif	%
Ensemble	1 040 950	100	27 265 730	100
Agriculteurs	16 590	1,6	350 010	1,3
Artisans, commerçants, chefs d'entreprise	65 130	6,3	1 803 500	6,6
Cadres et professions intellectuelles supérieures	160 760	15,4	5 516 220	20,2
Professions intermédiaires	279 220	26,8	7 205 150	26,4
Employés	279 670	26,9	7 068 820	25,9
Ouvriers	239 580	23,0	5 322 020	19,5

Source : Insee, RP2022, exploitations complémentaires au lieu de résidence

Activité partielle au T1 2025

	Centre–Val de Loire	France
Nombre de demandes d'indemnisation	265	10 490
Effectif en demandes d'indemnisation	1 315	63 430
ETP en demandes d'indemnisation	315	15 135
Heures en demandes d'indemnisation	144 055	6 887 040
Montant demandé (€)	1 330 970	67 577 085

Source : SI APART/DSN – ASP/DGEFP/Dares

Intérim en 2024

	18	28	36	37	41	45	CVL
Contrats conclus	66 978	108 557	60 510	193 189	131 559	292 782	853 574
ETP	2 486	4 606	2 445	7 184	4 963	12 125	33 810

Évolution mensuelle de l'intérim (base 100 en septembre 2023)

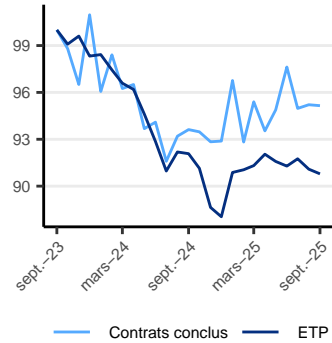

Source : Dares, exploitation des fichiers France Travail des déclarations mensuelles des agences d'intérim

ETP par secteur d'activité

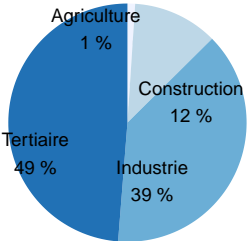

Taux d'emploi et d'activité de la population de 15 à 64 ans

	18	28	36	37	41	45	CVL	FM
Taux d'activité (en %)								
Ensemble	75,1	77,1	74,6	75,7	76,1	76,2	76,0	75,3
15 à 24 ans	47,6	47,0	49,8	43,3	47,0	44,6	45,6	42,6
25 à 54 ans	90,8	92,1	90,6	92,7	91,9	91,7	91,9	90,7
55 à 64 ans	56,8	59,4	55,2	60,1	57,8	60,3	58,9	60,6
Taux d'emploi (en %)								
Ensemble	66,1	68,8	66,3	67,5	68,3	67,6	67,6	66,8
15 à 24 ans	36,3	36,5	39,0	33,6	37,1	34,1	35,3	33,1
25 à 54 ans	81,1	83,2	81,4	84,0	83,5	82,6	82,9	81,6
55 à 64 ans	51,2	54,1	50,3	55,0	52,9	55,1	53,7	54,9

Source : recensement de la population 2022, exploitation principale au lieu de résidence  
Taux d'activité : rapport entre le nombre d'actifs (personnes en emploi et chômeurs) et l'ensemble de la population correspondante  
Taux d'emploi : rapport entre le nombre de personnes en emploi et le nombre total de personnes

Déclaration obligatoire d'emploi des travailleurs handicapés (DOETH) en 2024

	Centre–Val de Loire	France entière
Nombre d'entreprises assujetties	3 479	111 263
Effectifs assujettis dans l'ensemble des entreprises assujetties (en EQTP)	276 372	12 334 608
Nombre théorique de travailleurs handicapés que les entreprises devaient employer	14 871	685 400
Part de l'obligation attendue dans les effectifs assujettis (en %)	5,4	5,6
Ensemble des établissements assujettis		
Nombre de travailleurs handicapés employés en personnes physiques	18 480	720 820
Nombre de travailleurs handicapés employés en EQTP	12 790	490 362
Taux d'emploi de bénéficiaires de l'OETH en EQTP (en %)	4,6	4,0

Le nombre de travailleurs handicapés que les entreprises ont l'obligation d'employer doit s'établir à 6 % de leur effectif d'assujettissement, arrondi à l'unité inférieure.

Source : Agefiph–Dares, DOETH ; traitement Dares

Taux d'emploi direct des travailleurs handicapés en équivalent temps plein selon le secteur d'activité en 2024

	Centre–Val de Loire	France entière
Industrie	4,8	4,5
Construction	3,1	3,0
Commerce, transport, hébergement et restauration	3,8	3,8
Information et communication	4,3	2,7
Activités financières, d'assurance et immobilières	5,2	4,3
Services aux entreprises	5,6	3,3
Administration publique, enseignement, santé humai	6,0	5,4
Autres activités	3,3	3,2
Ensemble des entreprises	4,6	4,0

Effectifs bénéficiaires au prorata du temps de travail et de la durée de présence (en équivalent–temps plein) / effectifs salariés totaux (calculés selon l'article L.1111–2 du Code du travail).

Source : Agefiph–Dares, DOETH ; traitement Dares

Quelques actions de la Dreets pour les entreprises en Centre–Val de Loire prévues pour 2024

Nombre de contrôles des délais de paiement : 66  
En 2024, le Pôle C s'est mobilisé sur des contrôles en lien avec la crise agricole : 43, sur les périmètres suivants : marquage de l'origine en GMS et en drives, respect des mentions valorisantes issues de la loi EGALIM dans le secteur de la restauration commerciale, fausse présentation de la qualité de producteur sur les marchés non sédentaires.

Entreprises

Etablissements actifs

	Nombre		Part (en %)	
	Centre–Val de Loire	Centre–Val de Loire	France métró.	
Ensemble	81 838	100	100	
Par secteur d'activité				
Agriculture, sylviculture et pêche	6 101	7,5	4,9	
Industrie	6 049	7,4	6,3	
Construction	9 396	11,5	11,1	
Commerce, transports, serivces divers	48 317	59,0	65,2	
dont commerce et réparation automobile	14 728	18,0	18,7	
Administration publique, enseignement, santé, action sociale	11 975	14,6	12,6	
Par taille d'établissement				
0 salarié	7 493	9,2	10,5	
1 à 9 salariés	58 979	72,1	71,4	
10 à 19 salariés	7 444	9,1	9,0	
20 à 49 salariés	4 830	5,9	5,6	
50 salariés et plus	3 092	3,8	3,6	

Champ : établissements ayant employé au moins un salarié pendant l'année hors établissement relevant du ministère des armées

Source : Insee, Flores 2023

Créations d'unités légales en 2024

	Totales		dont entreprises individuelles	
	Centre–Val de Loire	France entière	Centre–Val de Loire	France entière
Industrie	3 015	70 684	2 603	58 476
Construction	2 504	89 016	1 619	53 954
Commerce de gros & détail, transports, hébergementt & restauration	8 831	306 442	6 948	230 445
admin. pub., enseign., santé & act. soc.	2 701	103 769	2 484	93 955
Autres services	14 160	541 327	10 889	389 844
Ensemble	31 211	1 111 238	24 543	826 674

Champ : ensemble des activités marchandes non agricoles

Source : Insee, Système d'information sur la démographie d'entreprises (Side)

Défaillances d'entreprises au 31 décembre 2024

	Nombre		Part (en %)	
	Centre–Val de Loire	Centre–Val de Loire	France	
Ensemble	2 221	100	100	
Agriculture	76	3,4	2,2	
Industrie	181	8,1	6,4	
Construction	467	21,0	22,4	
Tertiaire	1 497	67,4	69,0	

Source : Banque de France, Fiben – Données brutes

Plan de sauvegarde de l'emploi (PSE) et Rupture conventionnelle collective (RCC)

PSE		2023	2024	2025 (p)
	Nb de dossiers en impact en CVL	58	71	66
	Nb d'emplois impactés – Décision rendue	1 018	1 972	1 013
RCC	Nb d'emplois impactés – En cours de décision	0	0	582
	Nb de dossiers en impact en CVL	12	7	7
	Nb d'emplois impactés – Décision rendue	312	114	198
	Nb d'emplois impactés – En cours de décision	0	0	5

Source : Portail RupCo

Les données sont mises à jour en continue. Aussi, les données notamment de la dernière année sont provisoires.