



Juillet 2024

| | Valeur | Dernier millésime disponible | Sommaire |
|-----------------------------------|---------|------------------------------|----------|
| Population | 213 871 | 2024 | Page 2 |
| Nombre de créations d'entreprises | 576 | T1 2024 | Page 4 |
| Nombre d'emplois salariés | 73 094 | T1 2024 | Page 5 |
| Nombre de DEFM de catégories ABC | 14 710 | T1 2024 | Page 7 |
| Taux de chômage | 7,1 | T1 2024 | Page 8 |
| Nombre d'entrées en apprentissage | 1 774 | 2023 | Page 9 |
| Nombre d'allocataires au RSA | 5 150 | mars 2024 | Page 10 |
| Taux de pauvreté | 14,6 | 2020 | Page 11 |
| Lexique | | | Page 12 |
| Sources | | | Page 13 |
| Les travaux du Sese | | | Page 14 |

 **SERVICE
ETUDES
STATISTIQUES ET
EVALUATION** 



Réponses aux
demandes statistiques



Réalisation d'études



Production de
tableaux de données



Réalisation de cartes



Réalisation
d'infographies



Veille sur nos thèmes

Population – Démographie

Évolution de la population (base 100 en 1999)

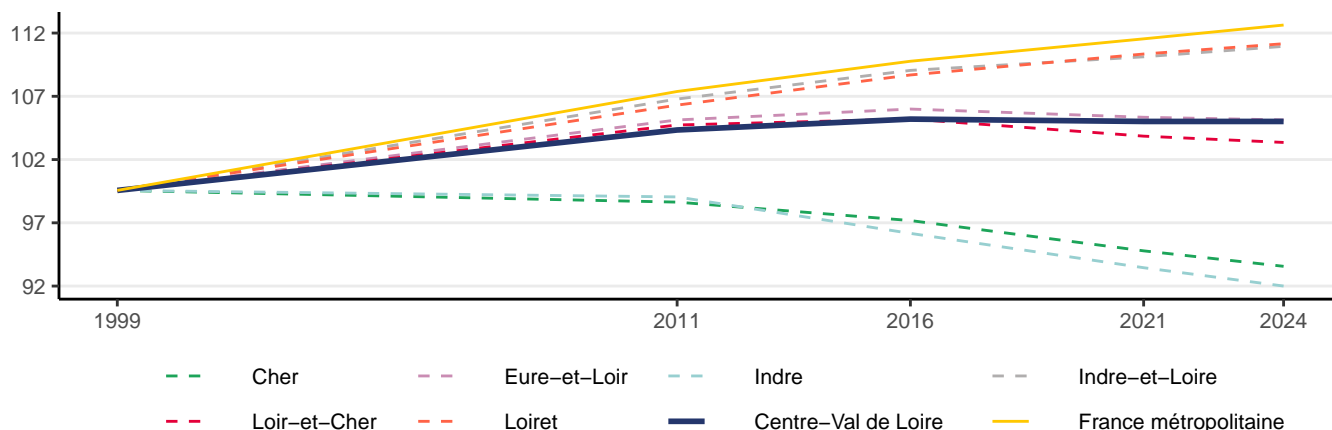

Source : Insee, estimations de population

Structure de la population

| | Population | Part des femmes | Part des hommes | Part des 0 à 24 ans | Part des 25 à 59 ans | Part des 60 ans ou plus |
|-----------------------|----------------|-----------------|-----------------|---------------------|----------------------|-------------------------|
| Cher | 295 729 | 51,3 | 48,7 | 25,6 | 39,9 | 34,5 |
| Eure-et-Loir | 430 422 | 50,9 | 49,1 | 29,5 | 42,3 | 28,2 |
| Indre | 213 871 | 51,5 | 48,5 | 23,6 | 38,7 | 37,7 |
| Indre-et-Loire | 616 751 | 51,9 | 48,1 | 28,4 | 42,2 | 29,4 |
| Loir-et-Cher | 326 941 | 51,4 | 48,6 | 26,2 | 40,1 | 33,7 |
| Loiret | 689 581 | 51,1 | 48,9 | 30,3 | 42,2 | 27,6 |
| Centre-Val de Loire | 2 573 295 | 51,4 | 48,6 | 28,1 | 41,4 | 30,5 |
| France métropolitaine | 66 142 961 | 51,5 | 48,5 | 28,8 | 43,2 | 28,0 |

Source : Insee, estimations de population 2024

Population de 15 à 64 ans par type d'activité (en %)

| | Actifs ayant un emploi | Chômeurs | Retraités ou préretraités | Elèves, étudiants, stagiaires non rémunérés | Femmes ou hommes au foyer | Autres inactifs |
|-----------------------|------------------------|------------|---------------------------|---|---------------------------|-----------------|
| Cher | 64,9 | 9,6 | 8,6 | 8,2 | 2,7 | 5,9 |
| Eure-et-Loir | 67,6 | 9,0 | 7,3 | 8,6 | 2,7 | 4,8 |
| Indre | 65,2 | 9,1 | 9,6 | 7,4 | 2,3 | 6,4 |
| Indre-et-Loire | 66,1 | 8,8 | 7,1 | 11,6 | 2,0 | 4,4 |
| Loir-et-Cher | 66,8 | 8,4 | 8,5 | 8,3 | 2,6 | 5,3 |
| Loiret | 66,4 | 9,2 | 6,9 | 10,0 | 2,8 | 4,7 |
| Centre-Val de Loire | 66,3 | 9,0 | 7,6 | 9,5 | 2,5 | 5,0 |
| France métropolitaine | 65,4 | 9,2 | 6,3 | 10,6 | 3,0 | 5,5 |

Source : Insee, Recensement de la population 2020, exploitation complémentaire

Population de 15 ans ou plus selon la catégorie socioprofessionnelle (en %)

| | Agriculteurs exploitants | Artisans, commerçants, chefs d'entreprise | Cadres et professions intellectuelles supérieures | Professions intermédiaires | Employés | Ouvriers | Retraités | Sans activité professionnelle |
|-----------------------|--------------------------|---|---|----------------------------|-------------|-------------|-------------|-------------------------------|
| Cher | 1,3 | 3,2 | 5,5 | 12,2 | 15,8 | 13,6 | 34,5 | 14,0 |
| Eure-et-Loir | 1,0 | 3,2 | 7,3 | 14,7 | 16,2 | 14,7 | 29,1 | 13,9 |
| Indre | 1,8 | 3,2 | 4,4 | 10,9 | 15,6 | 14,2 | 37,3 | 12,7 |
| Indre-et-Loire | 0,7 | 3,2 | 8,5 | 15,0 | 15,9 | 11,9 | 29,6 | 15,2 |
| Loir-et-Cher | 0,9 | 3,7 | 6,0 | 12,5 | 15,3 | 14,7 | 34,1 | 12,9 |
| Loiret | 0,6 | 3,1 | 8,3 | 14,8 | 15,6 | 14,4 | 28,3 | 14,9 |
| Centre-Val de Loire | 0,9 | 3,2 | 7,2 | 13,9 | 15,7 | 13,8 | 31,0 | 14,2 |
| France métropolitaine | 0,8 | 3,6 | 9,9 | 14,3 | 15,8 | 11,9 | 27,2 | 16,6 |

Source : Insee, Recensement de la population 2020, exploitation complémentaire

Établissements actifs employeurs par secteur d'activité agrégé

| | Agriculture | Industrie | Construction | Tertiaire marchand | Tertiaire non marchand | Ensemble |
|-----------------------|---------------------|--------------------|--------------------|-----------------------|------------------------|----------------------|
| Cher | 1 074 (11,5 %) | 774 (8,3 %) | 945 (10,1 %) | 5 013 (53,6 %) | 1 552 (16,6 %) | 9 358 (100 %) |
| Eure-et-Loir | 835 (6,5 %) | 1 024 (8 %) | 1 561 (12,2 %) | 7 466 (58,3 %) | 1 915 (15 %) | 12 801 (100 %) |
| Indre | 940 (12,7 %) | 625 (8,4 %) | 707 (9,5 %) | 3 856 (51,9 %) | 1 296 (17,5 %) | 7 424 (100 %) |
| Indre-et-Loire | 1 264 (6,4 %) | 1 362 (6,9 %) | 2 060 (10,5 %) | 12 346 (62,8 %) | 2 628 (13,4 %) | 19 660 (100 %) |
| Loir-et-Cher | 959 (8,9 %) | 861 (8 %) | 1 397 (13 %) | 5 916 (55,1 %) | 1 610 (15 %) | 10 743 (100 %) |
| Loiret | 857 (4,2 %) | 1 449 (7,1 %) | 2 631 (13 %) | 12 513 (61,7 %) | 2 822 (13,9 %) | 20 272 (100 %) |
| Centre-Val de Loire | 5 929 (7,4 %) | 6 095 (7,6 %) | 9 301 (11,6 %) | 47 110 (58,7 %) | 11 823 (14,7 %) | 80 258 (100 %) |
| France métropolitaine | 110 020 (4,8 %) | 146 089 (6,4 %) | 254 131 (11,1 %) | 1 482 730 (65 %) | 287 702 (12,6 %) | 2 280 672 (100 %) |

Établissements actifs employeurs par taille

| | 0 salarié | 1 à 9 salariés | 10 à 19 salariés | 20 à 49 salariés | 50 salariés et plus | Ensemble |
|-----------------------|--------------------|-----------------------|--------------------|--------------------|---------------------|----------------------|
| Cher | 724 (7,7 %) | 6 984 (74,6 %) | 840 (9 %) | 490 (5,2 %) | 320 (3,4 %) | 9 358 (100 %) |
| Eure-et-Loir | 1 109 (8,7 %) | 9 351 (73 %) | 1 125 (8,8 %) | 727 (5,7 %) | 489 (3,8 %) | 12 801 (100 %) |
| Indre | 532 (7,2 %) | 5 630 (75,8 %) | 607 (8,2 %) | 413 (5,6 %) | 242 (3,3 %) | 7 424 (100 %) |
| Indre-et-Loire | 1 677 (8,5 %) | 14 185 (72,2 %) | 1 801 (9,2 %) | 1 256 (6,4 %) | 741 (3,8 %) | 19 660 (100 %) |
| Loir-et-Cher | 873 (8,1 %) | 7 997 (74,4 %) | 903 (8,4 %) | 576 (5,4 %) | 394 (3,7 %) | 10 743 (100 %) |
| Loiret | 1 762 (8,7 %) | 14 418 (71,1 %) | 1 954 (9,6 %) | 1 288 (6,4 %) | 850 (4,2 %) | 20 272 (100 %) |
| Centre-Val de Loire | 6 677 (8,3 %) | 58 565 (73 %) | 7 230 (9 %) | 4 750 (5,9 %) | 3 036 (3,8 %) | 80 258 (100 %) |
| France métropolitaine | 215 510 (9,4 %) | 1 652 592 (72,5 %) | 204 520 (9 %) | 126 781 (5,6 %) | 81 269 (3,6 %) | 2 280 672 (100 %) |

Champ : hors secteur de la défense et hors particuliers employeurs.

Source : Insee, Flores 2021 (Fichier Localisé des Rémunérations et de l'Emploi Salarié)

Démographie des entreprises

Nombre de créations d'entreprises et leur secteur au T1 2024 dans l'Indre

| | Dont micro-entrepreneurs | Ensemble |
|---------------------|--------------------------|------------|
| Cher | 516 | 795 |
| Eure-et-Loir | 907 | 1 371 |
| Indre | 401 | 576 |
| Indre-et-Loire | 1 523 | 2 229 |
| Loir-et-Cher | 641 | 976 |
| Loiret | 1 663 | 2 434 |
| Centre-Val de Loire | 5 638 | 8 359 |
| France | 192 971 | 303 116 |



Évolution des créations d'entreprises dans l'Indre

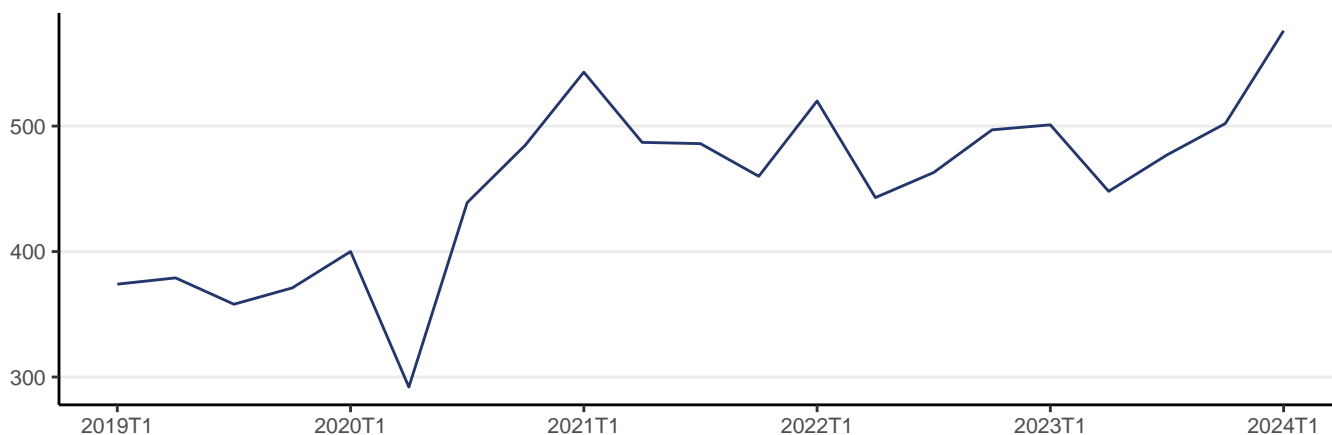

Source : Insee, REE (Répertoire des Entreprises et des Établissements – Sirene)

Champ : ensemble des activités marchandes hors agriculture – données brutes

Défaillances d'entreprises au T1 2024 dans l'Indre

| | Ensemble |
|---------------------|-----------|
| Cher | 58 |
| Eure-et-Loir | 110 |
| Indre | 54 |
| Indre-et-Loire | 139 |
| Loir-et-Cher | 89 |
| Loiret | 182 |
| Centre-Val de Loire | 632 |
| France | 17 552 |

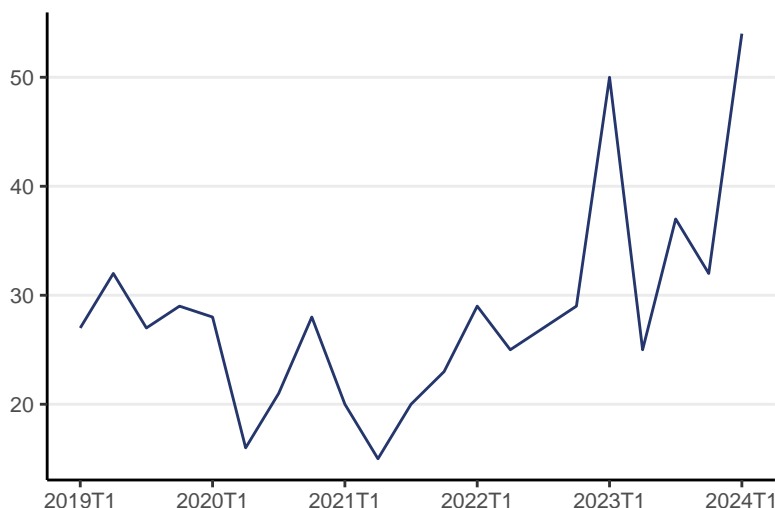

Source : Fiben, Banque de France

Données brutes par date de jugement

Emploi

Nombre d'emplois salariés au T1 2024

| | Agriculture | Industrie | Construction | Tertiaire marchand | Tertiaire non marchand | Ensemble |
|---------------------|--------------|---------------|--------------|--------------------|------------------------|---------------|
| Cher | 2 656 | 18 416 | 4 950 | 37 384 | 38 518 | 101 925 |
| Eure-et-Loir | 1 540 | 26 054 | 7 996 | 59 049 | 44 527 | 139 165 |
| Indre | 1 390 | 14 405 | 4 055 | 27 131 | 26 112 | 73 094 |
| Indre-et-Loire | 4 307 | 29 711 | 15 559 | 113 179 | 81 811 | 244 565 |
| Loir-et-Cher | 2 877 | 19 575 | 7 291 | 50 931 | 36 272 | 116 947 |
| Loiret | 2 962 | 41 326 | 16 540 | 124 503 | 81 665 | 266 996 |
| Centre-Val de Loire | 15 731 | 149 487 | 56 391 | 412 176 | 308 906 | 942 692 |
| France | 314 715 | 3 281 331 | 1 575 287 | 13 439 621 | 8 537 704 | 27 148 657 |

Source : Insee, estimations d'emploi ; estimations trimestrielles Acooss-Urssaf, Dares, Insee.

Nombre d'EETP* dans l'intérim au T4 2023

| | Agriculture | Industrie | Construction | Tertiaire marchand | Tertiaire non marchand | Ensemble |
|---------------------|-------------|--------------|--------------|--------------------|------------------------|--------------|
| Cher | 16 | 979 | 513 | 715 | 100 | 2 903 |
| Eure-et-Loir | 27 | 1 972 | 357 | 1 585 | 99 | 4 943 |
| Indre | 3 | 1 273 | 343 | 644 | 96 | 2 787 |
| Indre-et-Loire | 55 | 2 056 | 1 518 | 2 709 | 385 | 8 260 |
| Loir-et-Cher | 86 | 2 088 | 554 | 1 722 | 162 | 5 516 |
| Loiret | 66 | 4 877 | 1 068 | 6 690 | 421 | 15 106 |
| Centre-Val de Loire | 253 | 13 245 | 4 353 | 14 064 | 1 263 | 39 514 |
| France | 3 500 | 260 348 | 139 041 | 261 807 | 36 549 | 860 302 |

*EETP : Emploi Équivalent Temps Plein

Évolution de l'intérim en EETP dans l'Indre



Source : Dares, DSN

Déclarations préalables à l'embauche par nature de contrat au T1 2024

| | CDD de moins d'un mois | CDD de plus d'un mois | CDI |
|---------------------|------------------------|-----------------------|--------------|
| Cher | 10 658 | 3 228 | 3 135 |
| Eure-et-Loir | 15 288 | 4 237 | 5 355 |
| Indre | 9 271 | 2 404 | 2 164 |
| Indre-et-Loire | 39 725 | 8 539 | 9 272 |
| Loir-et-Cher | 13 415 | 4 463 | 4 189 |
| Loiret | 38 665 | 9 097 | 11 039 |
| Centre-Val de Loire | 127 416 | 31 834 | 35 463 |
| France | 4 677 027 | 1 163 223 | 1 217 726 |

Source : Urssaf

Évolution du nombre d'emplois salariés hors intérim dans l'Indre

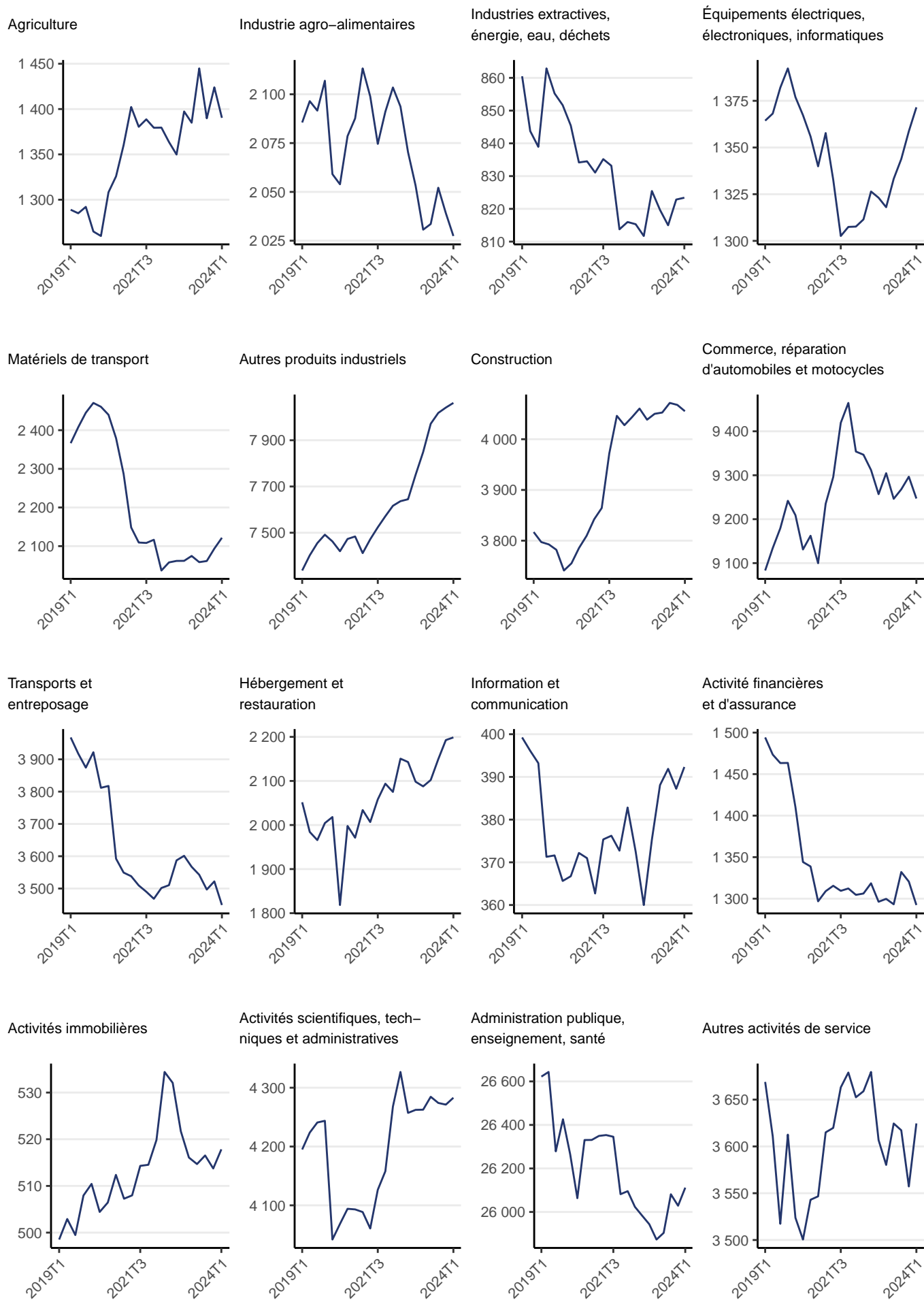

Source : Insee, estimations d'emploi ; estimations trimestrielles Acooss-Urssaf, Dares, Insee.

Marché du travail

Nombre de demandeurs d'emploi au T1 2024 par catégorie

| | DEFM A | | DEFM ABC | | DEFM ABC Femmes | | DEFM ABC Longue durée | | DEFM ABC Moins de 25 ans | | DEFM ABC 50 ans ou plus | |
|-----------------------|-------------------------|--------------------|-------------------------|--------------------|-------------------------|--------------------|-------------------------|--------------------|--------------------------|--------------------|-------------------------|--------------------|
| | Effectifs | | Effectifs | | Effectifs | | Effectifs | | Effectifs | | Effectifs | |
| | Évolution trimestrielle | Évolution annuelle | Évolution trimestrielle | Évolution annuelle | Évolution trimestrielle | Évolution annuelle | Évolution trimestrielle | Évolution annuelle | Évolution trimestrielle | Évolution annuelle | Évolution trimestrielle | Évolution annuelle |
| Cher | 11 170 | | 21 200 | | 11 070 | | 9 810 | | 2 840 | | 6 290 | |
| | -1,3 % | -5,6 % | -0,6 % | -3,7 % | -0,7 % | -3,8 % | -0,8 % | -5,9 % | -1,7 % | -0,4 % | -1,1 % | -3,8 % |
| Eure-et-Loir | 16 990 | | 31 940 | | 16 710 | | 14 690 | | 4 220 | | 8 980 | |
| | 0,7 % | 0,7 % | 0,5 % | 0,7 % | 0,1 % | -0,4 % | 0,5 % | -0,5 % | 0,7 % | 3,7 % | 1,1 % | 0,7 % |
| Indre | 7 820 | | 14 710 | | 7 490 | | 6 690 | | 2 040 | | 4 530 | |
| | -0,6 % | -2,1 % | -0,5 % | -2,9 % | -0,7 % | -2,9 % | 0 % | -5,4 % | 1,5 % | 3,6 % | -0,9 % | -4,2 % |
| Indre-et-Loire | 23 430 | | 47 690 | | 24 620 | | 21 650 | | 6 620 | | 12 620 | |
| | -0,7 % | 0,1 % | -0,1 % | 0,4 % | -0,2 % | -0,4 % | 0,4 % | -0,4 % | 0,3 % | 4,6 % | 0,1 % | -0,3 % |
| Loir-et-Cher | 10 900 | | 22 720 | | 11 780 | | 10 390 | | 3 060 | | 6 780 | |
| | -0,7 % | 0,4 % | 0,3 % | -0,4 % | 0,3 % | -1 % | 0,6 % | -2,3 % | 1,7 % | 3 % | 0,4 % | -0,7 % |
| Loiret | 28 200 | | 55 040 | | 28 200 | | 24 600 | | 7 780 | | 14 120 | |
| | 0 % | 2,3 % | 0,3 % | 1,3 % | -0,1 % | 0 % | 1,2 % | -0,1 % | 0,8 % | 5,6 % | 0,8 % | 1,7 % |
| Centre-Val de Loire | 98 510 | | 193 300 | | 99 860 | | 87 830 | | 26 550 | | 53 330 | |
| | -0,3 % | 0 % | 0,1 % | -0,1 % | -0,2 % | -1 % | 0,5 % | -1,6 % | 0,5 % | 3,9 % | 0,3 % | -0,4 % |
| France métropolitaine | 2 819 800 | | 5 124 300 | | 2 626 000 | | 2 240 100 | | 654 600 | | 1 392 300 | |
| | -0,1 % | 0,4 % | 0,1 % | 0,7 % | -0,1 % | -0,2 % | 0,6 % | -0,1 % | 0 % | 4,2 % | -0,1 % | -0,5 % |

Évolution du nombre de demandeurs d'emploi (base 100 au T1 2019)

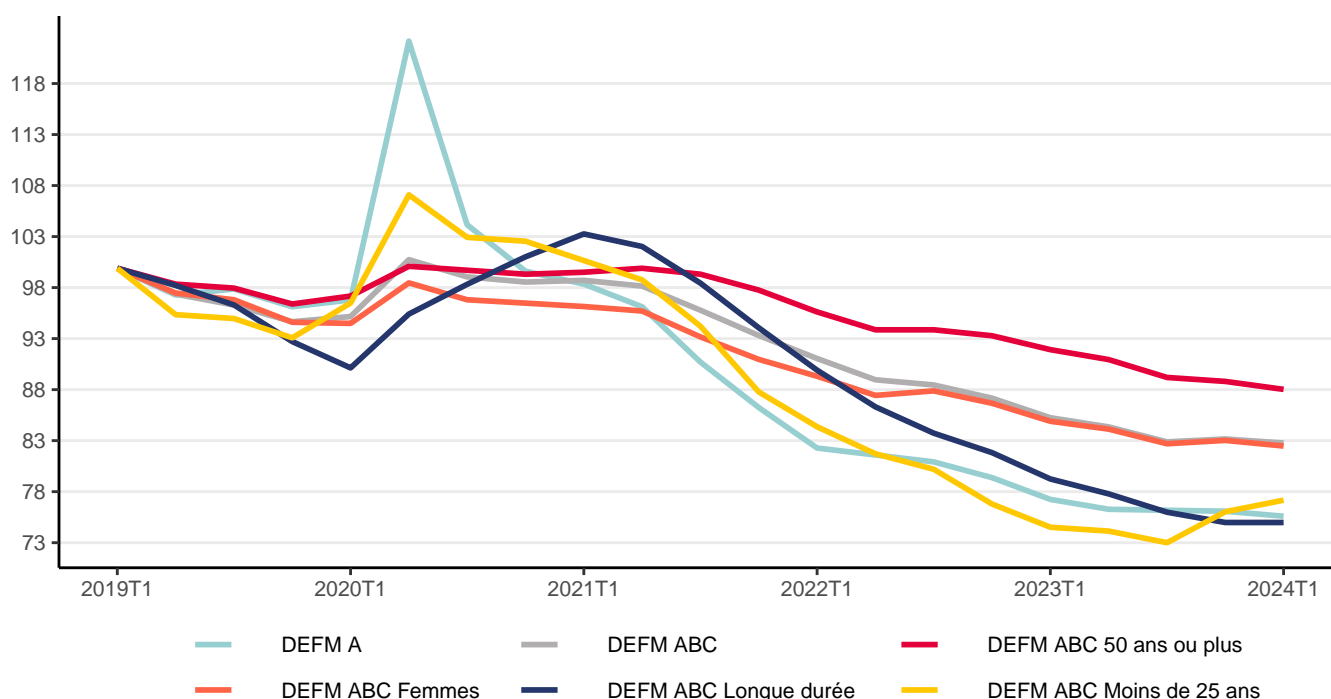

Entrées et sorties des demandeurs d'emploi au T1 2024

| | Entrées en catégories A, B, C | | | Sorties de catégories A, B, C | | |
|-----------------------|-------------------------------|-------------------------|--------------------|-------------------------------|-------------------------|--------------------|
| | Nombre moyen d'entrées | Évolution trimestrielle | Évolution annuelle | Nombre moyen de sorties | Évolution trimestrielle | Évolution annuelle |
| Cher | 2 110 | -5,8 | -1,9 | 2 250 | 2,3 | -1,3 |
| Eure-et-Loir | 3 070 | -3,5 | -1,6 | 3 100 | 3 | -1,9 |
| Indre | 1 480 | -3,9 | -2 | 1 560 | 6,8 | -2,5 |
| Indre-et-Loire | 4 810 | -0,2 | -0,8 | 4 860 | 3,6 | -3,6 |
| Loir-et-Cher | 2 270 | -1,3 | 1,3 | 2 300 | 4,1 | -3 |
| Loiret | 5 640 | -2,6 | -0,7 | 5 750 | 6,9 | -0,9 |
| Centre-Val de Loire | 19 370 | -2,6 | -1 | 19 810 | 4,6 | -2,2 |
| France métropolitaine | 534 200 | -0,9 | 0,1 | 542 100 | 4,3 | 1,4 |

Source : France Travail-Dares, STMT, traitements Dares – Données CVS-CJO

Taux de chômage localisé au T1 2024

| Taux de chômage | |
|---------------------|------------|
| Cher | 7,2 |
| Eure-et-Loir | 7,1 |
| Indre | 7,1 |
| Indre-et-Loire | 6,7 |
| Loir-et-Cher | 6,2 |
| Loiret | 7,4 |
| Centre-Val de Loire | 7,0 |
| France | 7,3 |

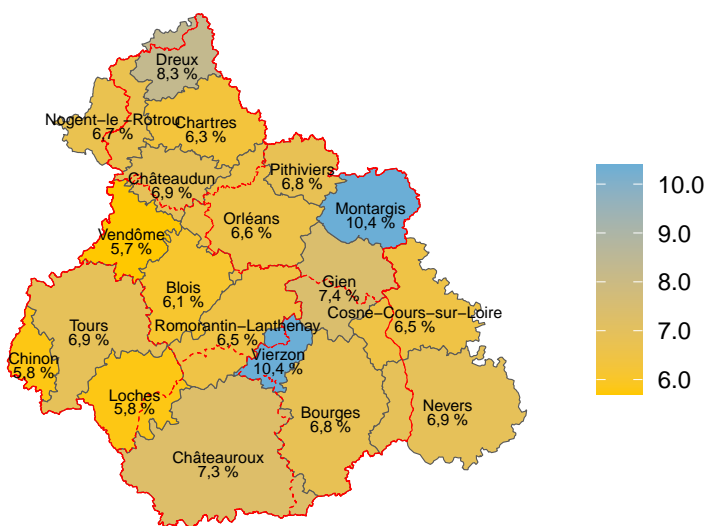

Évolution des taux de chômage localisé

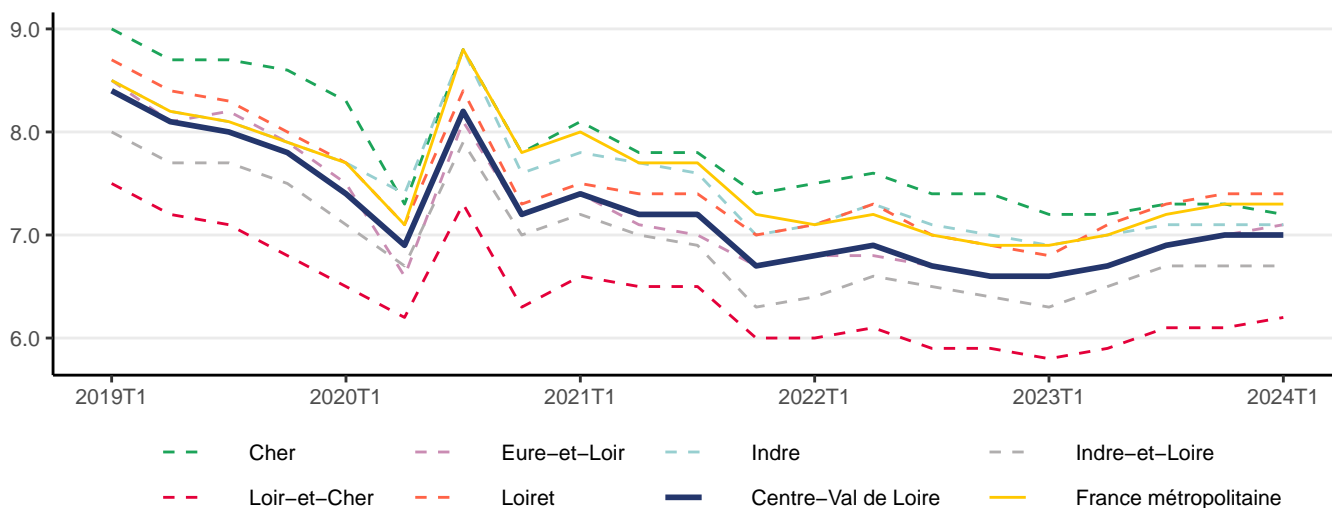

Source : Insee, Estimations d'emploi ; estimations trimestrielles Urssaf, Dares, Insee

Politiques de l'emploi

Entrées dans les principaux dispositifs d'aide à l'emploi dans l'Indre

| | 2021 | 2022 | 2023 (p) |
|--|--------------|------------|--------------|
| Parcours emploi compétences (PEC) et contrats d'accompagnement dans l'emploi (CUI-CAE) | 309 | 166 | 89 |
| Contrats initiative emploi (CUI-CIE) | 327 | 148 | 55 |
| Insertion par l'activité économique (IAE) dont : | 1 003 | 951 | 1 091 |
| Ateliers et Chantiers d'Insertion | 584 | 635 | 667 |
| Associations Intermédiaires | 286 | 217 | 268 |
| Entreprises de Travail Temporaire d'Insertion | 17 | 9 | 40 |
| Entreprises d'Insertion | 116 | 90 | 116 |
| Apprentissage | 1 712 | 1 774 | 1 900 |
| Contrat de professionnalisation | 249 | 254 | 255 |
| Contrats engagement jeune | // | 874 | 1 183 |
| Contrats engagement jeune première entrée | // | 738 | 923 |
| Parcours contractualisé d'accompagnement vers l'emploi et l'autonomie (PACEA) | 1 658 | 1 340 | 1 403 |
| Emplois francs | 30 | 59 | 64 |

Source : Dares, Tableau de bord des politiques de l'emploi (PoEm).

Les données sont mises à jour en continue, celles de la dernière année sont provisoires.

Entrées en apprentissage en 2023 dans l'Indre

Par tranche d'âge

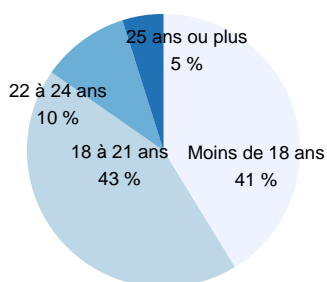

Par sexe

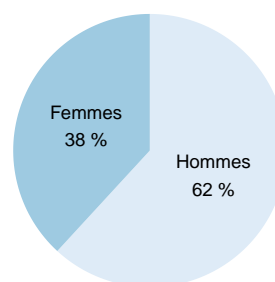

Par secteur d'activité

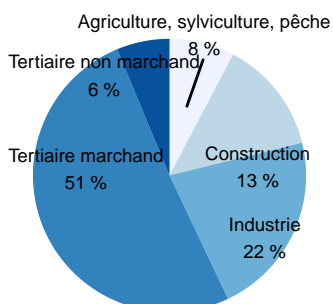

Par diplôme préparé

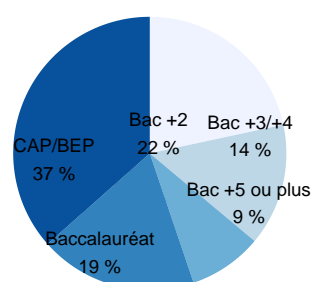

Source : Système d'information sur l'apprentissage de la Dares

Prestations sociales

Nombre de bénéficiaires des prestations sociales

| | RSA en mars 2024 | AAH en mars 2024 | ASS en février 2024 | APA en mars 2024 | AAL en mars 2024 |
|---------------------|------------------|------------------|---------------------|------------------|------------------|
| Cher | 9 080 | 8 140 | 1 100 | 20 760 | 22 820 |
| Eure-et-Loir | 8 510 | 6 950 | 1 390 | 26 090 | 24 300 |
| Indre | 5 150 | 5 780 | 770 | 15 490 | 15 890 |
| Indre-et-Loire | 14 250 | 10 960 | 1 980 | 45 470 | 59 240 |
| Loir-et-Cher | 7 360 | 6 520 | 980 | 21 380 | 20 170 |
| Loiret | 15 950 | 10 150 | 2 280 | 47 840 | 52 530 |
| Centre-Val de Loire | 60 300 | 48 500 | 8 500 | 177 030 | 194 950 |
| France | 1 830 760 | 1 292 490 | 251 600 | 4 556 010 | 5 715 970 |

Nombre de bénéficiaires des prestations sociales dans l'Indre

Revenu de Solidarité Active

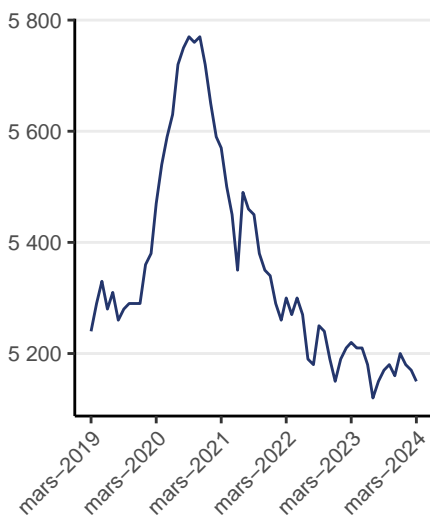

Allocation aux Adultes Handicapés

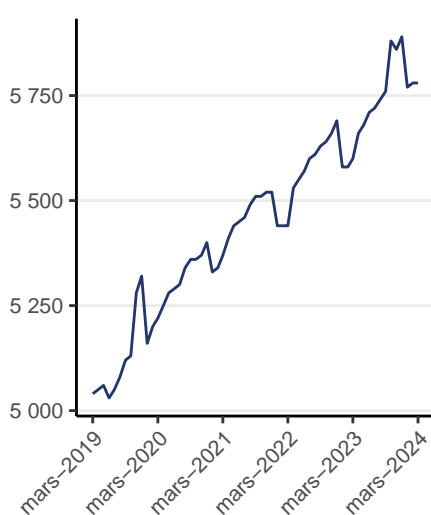

Allocation de Solidarité Spécifique

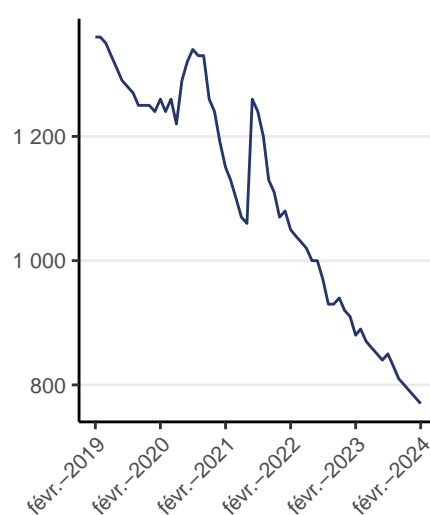

Prime d'Activité

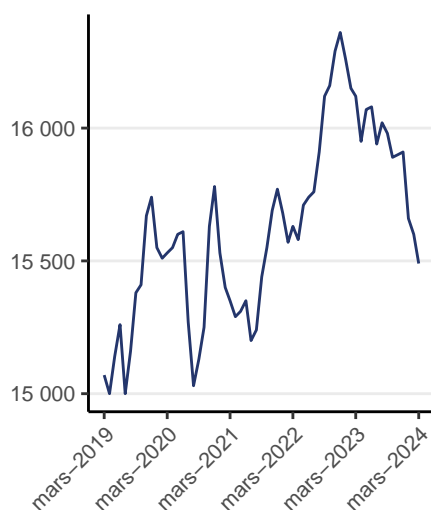

Aide au Logement

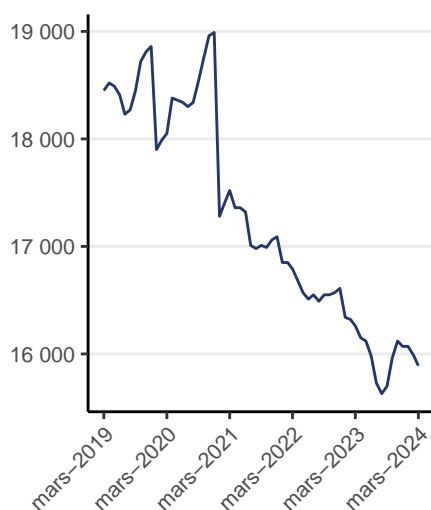

Source : Cnaf, Allstat FR6 et FR2 ; MSA

Pauvreté

Revenu médian et taux de pauvreté selon l'âge du référent fiscal ou le statut d'occupation du logement en 2020

| | Revenu médian | Ensemble | Moins de 30 ans | 75 ans ou plus | Propriétaire | Locataire |
|-----------------------|---------------|-------------|-----------------|----------------|--------------|-------------|
| Cher | 21 560 | 14,0 | 23,4 | 9,3 | 7,1 | 30,7 |
| Eure-et-Loir | 22 650 | 11,8 | 17,7 | 7,2 | 5,4 | 26,6 |
| Indre | 20 820 | 14,6 | 23,9 | 10,6 | 8,2 | 30,0 |
| Indre-et-Loire | 22 450 | 12,4 | 22,8 | 8,1 | 5,0 | 26,6 |
| Loir-et-Cher | 21 940 | 12,5 | 19,3 | 7,5 | 6,1 | 28,3 |
| Loiret | 22 480 | 13,2 | 21,5 | 6,8 | 5,2 | 28,4 |
| Centre-Val de Loire | 22 160 | 12,9 | 21,4 | 8,0 | 5,8 | 28,0 |
| France métropolitaine | 22 400 | 14,4 | 22,4 | 9,9 | 6,4 | 27,5 |

Taux de pauvreté par EPCI en 2021

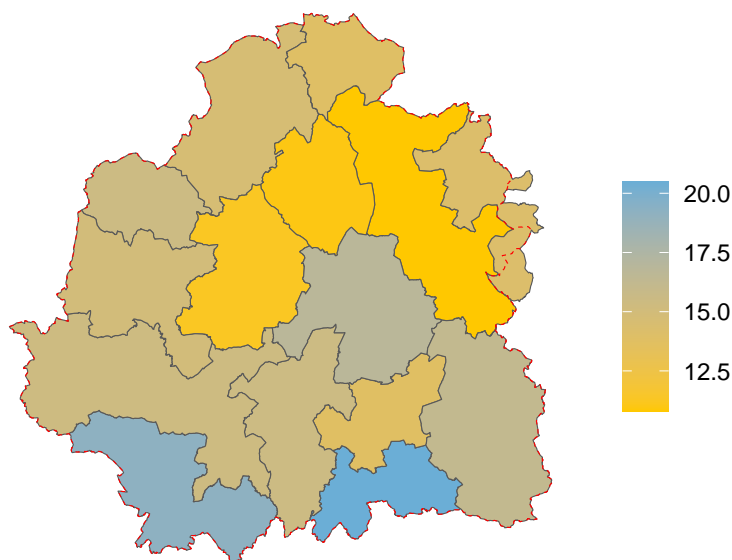

Neets en 2020

| | Nombre de Neets | Part de Neets parmi les 15-29 ans |
|---------------------|-----------------|-----------------------------------|
| Cher | 8 770 | 20,2 |
| Eure-et-Loir | 12 000 | 18,2 |
| Indre | 5 890 | 20,1 |
| Indre-et-Loire | 17 330 | 15,8 |
| Loir-et-Cher | 8 640 | 18,4 |
| Loiret | 21 220 | 18,3 |
| Centre-Val de Loire | 73 850 | 18,0 |

Neets : jeunes âgés de 15 à 29 ans ni en études, ni en emploi, ni en formation

Source : Insee, Recensement de la population 2020, exploitation principale

Source : Insee-DGFiP-Cnaf-Cnav-Ccmsa, Fichier localisé social et fiscal (Filosofi)

Dettes éligibles au traitement du surendettement en 2023

| | Encours des dettes | Nombre de dossiers traités | Nombre de dettes | Part dans l'endettement global | Endettement médian | Nb médian de dettes par dossier |
|---------------------|--------------------|----------------------------|------------------|--------------------------------|--------------------|---------------------------------|
| Cher | 23 193 | 570 | 4 392 | 98 | 18 509 | 7 |
| Eure-et-Loir | 41 850 | 905 | 6 770 | 93 | 18 884 | 7 |
| Indre | 17 924 | 471 | 3 439 | 94 | 16 819 | 6 |
| Indre-et-Loire | 38 850 | 1 078 | 7 717 | 97 | 17 340 | 6 |
| Loir-et-Cher | 21 487 | 470 | 3 819 | 98 | 20 441 | 7 |
| Loiret | 51 585 | 1 189 | 8 879 | 98 | 20 249 | 6 |
| Centre-Val de Loire | 194 889 | 4 683 | 35 016 | 97 | 18 710 | 6 |

Source : Banque de France

Lexique

AAH : L'allocation aux adultes handicapés s'adresse aux personnes handicapées aux revenus modestes ne pouvant prétendre ni à une pension de retraite, ni à avantage invalidité, ni à une rente d'accident du travail d'un montant au moins égal à l'AAH.

Activité partielle : Anciennement appelé chômage partiel. Dispositif permettant à un employeur confronté à des difficultés conjoncturelles de réduire ou de suspendre temporairement l'activité de ses salariés pour maintenir leur emploi. L'employeur verse une indemnité au salarié et reçoit une allocation de l'Etat.

Aide au logement : Elles ont pour vocation de soutenir les personnes et familles modestes dans leur effort financier consacré au logement principal. Versées sous condition de ressources, elles concernent les locataires, les résidents en foyer et les accédants à la propriété. Ces prestations sont constituées de l'aide personnalisée au logement (APL), de l'allocation de logement familiale (ALF) et de l'allocation de logement sociale (ALS). Elles ne sont pas cumulables.

Apprentissage : Le contrat d'apprentissage est un contrat de travail écrit à durée limitée (CDL) ou à durée indéterminée (CDI) entre un salarié et un employeur. Il permet à l'apprenti de suivre une formation en alternance en entreprise sous la responsabilité d'un maître d'apprentissage et en centre de formation des apprentis (CFA) pendant 6 mois à 3 ans.

ASS : L'allocation de solidarité spécifique est une allocation pour les demandeurs d'emploi ayant épuisé leurs droits à l'assurance chômage et qui justifient d'au moins cinq années d'activité salariée au cours des dix dernières années précédant la rupture de leur contrat de travail. Les allocataires de l'ASS sont les allocataires indemnisés au titre du dernier jour de chaque mois considéré.

Contrat engagement jeune : s'adresse à tous les jeunes âgés de 16 à 25 ans révolus (ou 29 ans révolus lorsqu'ils disposent de la reconnaissance de travailleur handicapé), qui rencontrent des difficultés d'accès à l'emploi durable. Mis en oeuvre à la fois par Pôle emploi et les missions locales depuis le 1er mars 2022, il propose à ces jeunes éloignés de l'emploi un programme d'accompagnement intensif (avec un objectif de 15 à 20 heures d'accompagnement par semaine), et une mise en activité régulière. Le parcours est prévu pour durer de 6 à 12 mois.

Contrat Unique d'Insertion – Contrat Initiative Emploi : C'est un contrat dans le secteur marchand qui facilite, grâce à une aide financière pour l'employeur, l'accès durable à l'emploi des personnes sans emploi rencontrant des difficultés sociales et professionnelles. Il permet des recrutements en CDI ou CDD.

DEFM : Les demandeurs d'emploi en fin de mois sont les personnes inscrites à Pôle Emploi et ayant une demande en cours au dernier jour du mois.

DEFM de catégorie A : demandeurs d'emploi tenus de rechercher un emploi, sans emploi.

DEFM de catégorie B : demandeurs d'emploi tenus de rechercher un emploi, ayant exercé une activité réduite courte (de 78 heures ou moins sur un mois).

DEFM de catégorie C : demandeurs d'emploi tenus de rechercher un emploi, ayant exercé une activité réduite longue (de plus de 78 heures sur un du mois).

DEFM longue durée : demandeurs d'emploi inscrits à Pôle Emploi depuis un an ou plus.

DPAE : La déclaration préalable à l'embauche est une mesure de simplification des obligations déclaratives de l'employeur. C'est une procédure de déclaration systématique et nominative pour chaque salarié dont l'embauche est prévue. Elle doit être effectuée dans les 8 jours qui précèdent toute embauche de salarié.

Emploi franc : Le dispositif d'emploi franc permet à un employeur de bénéficier d'une aide lorsqu'il embauche un habitant résidant dans un quartier prioritaire de la politique de la ville (QPV).

Emploi salarié : Les salariés sont les personnes qui travaillent, aux termes d'un contrat, pour une autre entité résidente en échange d'un salaire ou d'une rétribution équivalente, avec un lien de subordination. À l'inverse, les non-salariés sont les personnes qui travaillent mais sont rémunérées sous une autre forme qu'un salaire. En pratique, les non salariés sont des personnes affiliées à un régime de protection sociale des travailleurs non salariés : Sécurité sociale des indépendants (SSI) ou Mutualité sociale agricole (MSA). Sont concernés les micro entrepreneurs d'une part et les non salariés « classiques » de l'autre ; ces derniers sont pour l'essentiel des entrepreneurs individuels « classiques » ou des gérants majoritaires de sociétés à responsabilité limitée.

IAE : L'insertion par l'activité économique (IAE) permet aux personnes les plus éloignées de l'emploi, en raison de difficultés sociales et professionnelles particulières (âge, état de santé, précarité) de bénéficier d'un accompagnement renforcé qui doit faciliter leur insertion sociale et professionnelle par le biais de contrats de travail spécifiques.

Les ateliers et chantiers d'insertion (ACI) sont créés par une structure porteuse (association, collectivité locale, établissement public...). Les salariés en insertion sont mis en situation de travail sur des activités d'utilité sociale, répondant à des besoins collectifs non satisfaits. Ils bénéficient d'une rémunération horaire au moins égale au Smic.

Une entreprise d'insertion (EI) est une entreprise opérant dans le secteur marchand, mais dont la finalité est avant tout sociale. Les salariés en insertion produisent des biens et des services destinés à être commercialisés sur un marché, tout en bénéficiant d'actions d'accompagnement socioprofessionnel (réentraînement aux rythmes de travail, formation, accompagnement social...).

Une association intermédiaire (AI) est une association à but non lucratif, régie par la loi de 1901. Les salariés en insertion sont mis à disposition auprès de particuliers, d'associations, de collectivités locales ou d'entreprises pour la réalisation de travaux occasionnels.

Une entreprise de travail temporaire d'insertion (ETTI) est une entreprise d'intérim dont l'activité est entièrement centrée sur l'insertion professionnelle des personnes en difficulté. Les salariés en insertion effectuent des missions d'intérim auprès d'entreprises clientes.

Intérim : (ou travail intérimaire ou travail temporaire) consiste à mettre à disposition provisoire d'entreprises clientes, des salariés qui, en fonction d'une rémunération convenue, sont embauchés et rémunérés à cet effet par l'entreprise de travail temporaire.

Parcours contractualisé d'accompagnement vers l'emploi et l'autonomie (PACEA) : mis en place à partir de 2017, le PACEA est le cadre contractuel de l'accompagnement des jeunes par les missions locales. Il concerne tous les jeunes de 16 à 25 ans révolus. Le PACEA est constitué de phases d'accompagnement successives qui peuvent s'enchaîner pour une durée maximale de 24 mois consécutifs.

Parcours Emploi Compétences : il repose sur le triptyque emploi-formation-accompagnement : un emploi permettant de développer des compétences transférables, un accès facilité à la formation et un accompagnement tout au long du parcours tant par l'employeur que par le service public de l'emploi, avec pour objectif l'inclusion durable dans l'emploi des personnes les plus éloignées du marché du travail.

Prime d'activité : Complément de revenus d'activité s'adressant aux travailleurs aux revenus modestes, salariés ou non-salariés. Toute personne majeure non étudiante percevant des revenus issus d'une activité professionnelle peut bénéficier de la prime d'activité sous conditions de ressources. La prime d'activité, sous les mêmes conditions que le RSA, peut être temporairement majorée.

RSA : Le revenu de solidarité active s'adresse à toute personne âgée d'au moins 25 ans ou assumant la charge d'au moins un enfant né ou à naître. Le RSA est une allocation différentielle qui complète les ressources du foyer pour qu'elles atteignent le seuil d'un revenu garanti, ou montant forfaitaire, dont le barème varie selon la composition familiale. Le RSA, sous condition, peut être majoré (RSA majoré). Cette majoration est accordée temporairement, sans condition d'âge, à un parent isolé assumant la charge d'un ou plusieurs enfants ou à une femme enceinte isolée.

Salarié détaché : Le statut de salarié détaché concerne tout salarié envoyé à l'étranger, par son employeur d'origine, pour effectuer un travail pendant une durée déterminée (12 mois, pouvant être prolongés de 6 mois sur demande motivée de l'employeur) pour le compte de son employeur avec lequel il conserve un lien contractuel pendant le temps de sa mission. Les rémunérations des travailleurs détachés devront être conformes à la législation et aux pratiques de l'État d'accueil, y compris les primes et indemnités). Attention : le statut du salarié détaché diffère du statut de salarié expatrié et du salarié mis à disposition d'une filiale étrangère).

Taux de chômage : Pourcentage de chômeurs dans la population active (actifs occupés + chômeurs).

Sources

Cnaf, Allstat : Les fichiers ALLSTAT décrivent la situation des allocataires des Caf.

DSN : les Déclarations Sociales Nominatives remplacent progressivement la plupart des déclarations sociales, et notamment les déclarations annuelles de données sociales (DADS). Cette source permet d'effectuer l'analyse des emplois et des salaires selon la nature de l'emploi (durée, condition d'emploi, qualification, rémunération...), les caractéristiques du salarié (sexe, âge, département de résidence) et de l'établissement employeur (secteur d'activité, lieu d'implantation, taille...).

Estimations de population : La répartition de la population par âge est réalisée en fonction de l'âge en années révolues au 1er janvier de l'année considérée. Le recensement de la population sert de base aux estimations annuelles de population.

Estimations d'emploi : Les Estimations d'emploi ont pour objectif de comptabiliser le nombre de personnes en emploi, tel que répertorié dans les sources administratives.

Fiben : Le Fichier bancaire des entreprises est une base de données gérée par la Banque de France.

FiLoSoFi : Le dispositif sur les revenus localisés sociaux et fiscaux produit un ensemble d'indicateurs sur les revenus déclarés (avant redistribution) d'une part, et sur les revenus disponibles (après redistribution et imputation de revenus financiers non déclarés) d'autre part, à l'échelle communale, supra-communale et infra-communale.

Flores : Le fichier localisé des rémunérations et de l'emploi salarié est un ensemble de fichiers de micro-données qui décrivent l'emploi salarié et les rémunérations au niveau des établissements.

Pôle emploi-Dares, STMT : La Statistique du marché du travail est une source statistique exhaustive issue des fichiers de gestion de Pôle emploi. Elle porte sur tous les demandeurs d'emploi inscrits, entrés ou sortis des listes un mois donné.

Recensement de la population : Le recensement de la population permet de connaître la population de la France, dans sa diversité et son évolution. Il fournit des statistiques sur le nombre d'habitants et sur leurs caractéristiques (répartition par sexe et âge, professions exercées, conditions de logement, modes de transport, déplacements domicile travail ou domicile-études, etc.).

Répertoire des entreprises et des établissements : Le REE est le système d'information pour la diffusion et l'étude de la démographie des entreprises et des établissements.

Sipsi est une plateforme qui permet aux entreprises étrangères, à leurs représentants et clients de transmettre à l'administration française leurs déclarations de détachement de salariés en France. Elle dispose également d'un portail statistique permettant de comptabiliser dans chaque région et département le nombre de salariés détachés, leurs champs d'intervention leur nationalité et d'autres informations sur les entreprises étrangères et sur leurs clients.

Les travaux du Sese

Le service études, statistiques, évaluation (Sese) apporte aux échelons régionaux et départementaux un éclairage sur l'évolution de leur environnement socio-économique (cohésion sociale, emploi, marché du travail, conditions de travail, dialogue social...) contribuant ainsi à l'élaboration et à l'adaptation des stratégies d'intervention des services du ministère dans la région.

Vous retrouverez nos études, tableaux de bord par différentes thématiques sur notre site :

<https://centre-val-de-loire.dreets.gouv.fr/Etudes-et-statistiques>

TRAVAIL

- Marché du travail
- Activité Partielle
- Conditions de travail et santé au travail
- Dialogue social
- Travailleurs handicapés

EMPLOI ET FORMATION

- Accompagnement jeunes
- Apprentissage
- Emploi et Taux de chômage
- Formation professionnelle
- Insertion par l'activité économique (IAE)
- Travail temporaire

COHESION SOCIALE

- Ocard
- Atlas pauvreté

AUTRES PUBLICATIONS

- Chiffres clés
- Etudes partenariales
- Nos autres études

Le Sese se tient à votre disposition :
dreets-cvl.statistiques@dreets.gouv.fr

Service d'Appui au Pilotage et à l'Animation Territoriale
Service Études, Statistiques, Évaluation
DREETS Centre-Val de Loire
12, place de l'Étape – C85809 – 45058 Orléans Cedex 1
Tél : 02.38.77.68.00